

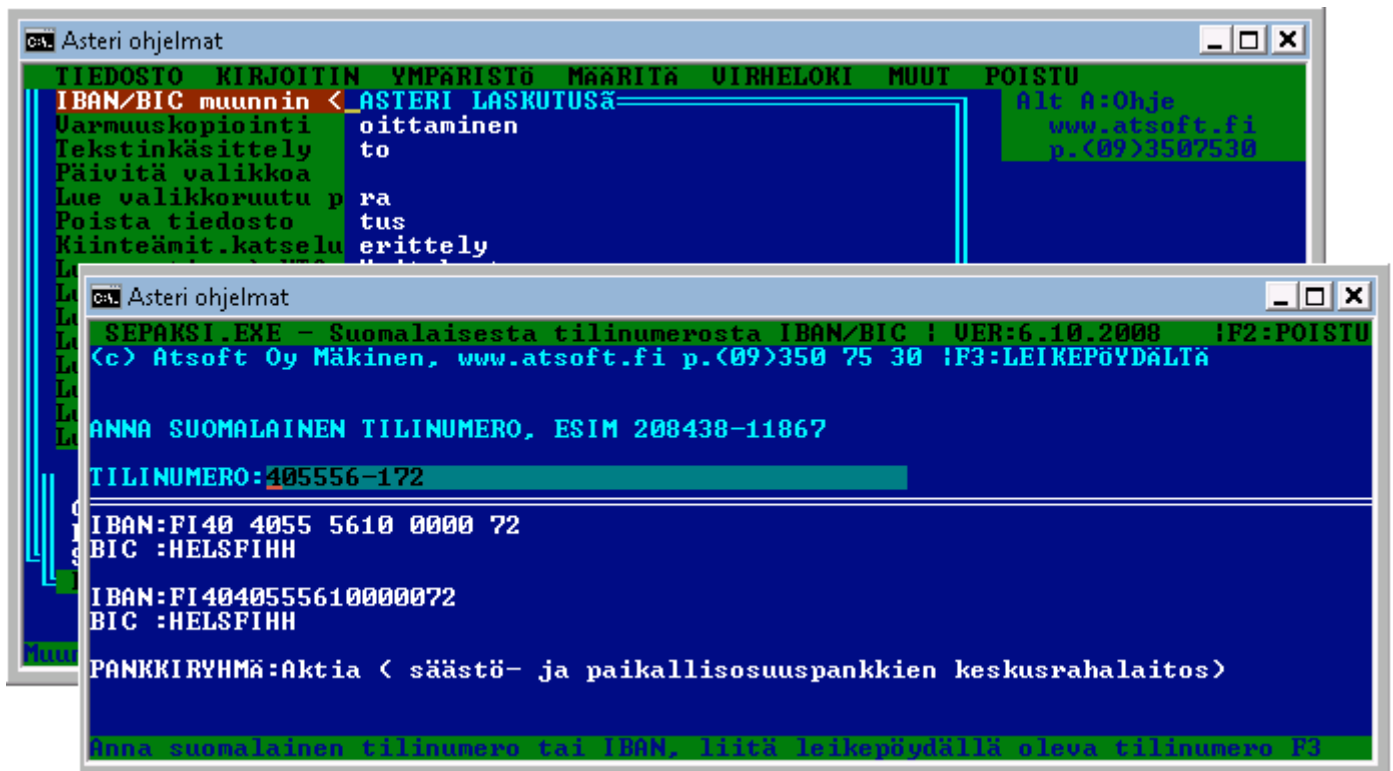

Asteri Ostoreskontra (Dos)

Vuositäivitys 3.10.2008

Päivityksen asentaminen.....	4
SEPA, IBAN ja BIC	6
Uudelle koneelle siirtäminen	13
Tulostaminen muistioon.....	19

Atsoft Oy Mäkinen

Malminkaari 21 B
00700 HELSINKI

Puh. (09) 350 75 30
Fax (09) 350 75 321

Päivystykset: 0400 316 088, 0400 505 596
0500 703730
www.atsoft.fi

Viime hetken tiedot kotisivuiltamme

Tarkista viime hetken vinkit kotisivuiltamme ennen päivityksen asentamista.

Ostoreskontran vuosipäivitys www.atsoft.fi/orpv.htm

Ostoreskontran tukisivut www.atsoft.fi/tukior.html

Yhteystietomme:

Sähköposti atsoft@atsoft.fi

Puh (09) 350 75 30

Fax (09) 350 75 321

Asiakaspalvelu:

Merja Hiltunen, sovellusneuvonta (windows ohjelmat)

09-350 75 312

merja.hiltunen@atsoft.fi

Mia Turunen, sovellusneuvonta (windows ohjelmat)

09-350 75 311

mia.turunen@atsoft.fi

Atso Mäkinen, koulutus, asiakaskäynnit, dos ohjelmien neuvonta

09-350 75 310,

0400 316 088

atso.makinen@atsoft.fi

Juha Mäkinen, Dos ohjelmien ylläpito, tekniset asiat

09-350 75 360, fax (09) 350 75 361

juha.makinen@atsoft.fi

Asteri Ostoreskontra – vuosipäivitys 3.10.2008

Asteri Ostoreskontran vuosipäivitys sisältää uusimmat ohjelmaversiot ostoreskontraohjelmasta.

Päivityslevyiltä voi tehdä myös ensiasennuksen uuteen koneeseen koneenvaihdon tai kovalevyriikon yhteydessä.

Mikäli päivitykseen tulee lisäohjeita tämän ohjevihkkosen tekemisen jälkeen, tiedotamme niistä ostoreskontran vuosipäivityssivulla osoitteessa www.atsoft.fi/orpv.htm

SEPA, IBAN ja BIC

Maksuliikenteessä siirrytään vuosien 2008-2010 aikana SEPAan, jossa tilisiirrot maksetaan IBAN-tilinumeron ja BIC-koodin perusteella.

SEPA muuttaa myös pankkiin lähetettäviä maksatustiedostoja.

Suomen kansallisessa SEPA siirtymäsuunnitelmassa kerrotaan, että LMP-aineiston vastaanotto poistuu käytöstä siirtymäajan päättyessä vuoden 2010 lopussa. On myös mahdollista, että pankit luopuvat aikaisemmin LMP-aineiston vastaanotosta.

Asteri dos ostoreskontra tallentaa LM02-muotoista maksuaineistoa suomalaisten tilinumeroiden perusteella. Asteri dos ostoreskontralla muodostettu LM02-muotoinen aineisto voidaan lähettää pankkiin niin kauan kuin pankki ottaa vastaan tämän muotoista aineistoa.

Suosittelimme päivittämään ohjelman Asteri windows ostoreskontraksi. Päivityshinta ostoreskontran ylläpitosopimusasiakkaillemme on 250 euroa, sis alv 22%.

Ostoreskontran windows versiosta 17.9.2008 alkaen on mahdollisuus syöttää maksun saajien IBAN ja BIC tilinumerot ja muodostaa SEPAn kanssa käytettävä C2B maksuaineisto.

Lisätietoja päivitykseen liittyen

Lisätietoja ja viime hetken tiedotteita päivitykseen liittyen löydät vuosipäivityssivulta osoitteesta www.atsoft.fi/orpv.htm

Päivityksen asentaminen

Päivitys sisältää CD-levyn, jolta voidaan tehdä paitsi päivitys niin myös ensiasennus.

Päivitys asennetaan laittamalla Cd levy asemaan ja valitsemalla **[Asenna päivitys]** -painike. Jos Cd levyn alkuruutu ei käynnisty automaattisesti, käynnistä Cd-levyltä ohjelma **asenna**.

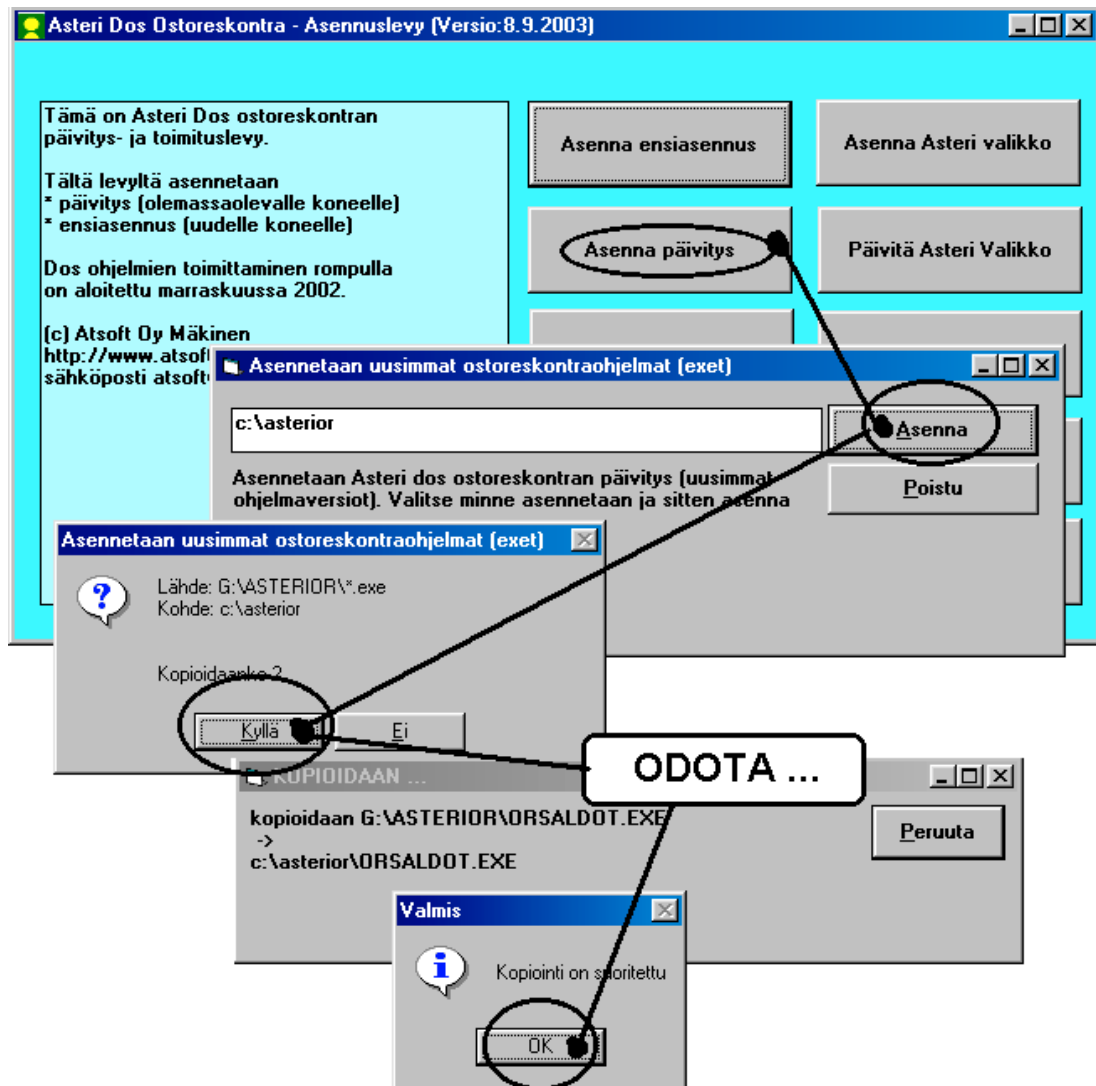

Tarkista että kopiointi onnistui käynnistämällä *Avoimien ostolaskujen seuraaminen* -ohjelma. Katso että ohjelman muuttamispäivämäärän ilmoittava VER: on 3.10.2008 tai uudempi (jos on uudempi, ei huolta: ohjelmaa on muutettu tämän ohjeen kirjoittamisen jälkeen).

Asteri valikon päivittäminen

Asteri valikko-ohjelman päivittämisen voi tehdä [Päivitä Asteri valikko] painikkeesta.

Jos ohjelmat eivät päivittyneet

Jos ohjelmat eivät päivittyneet (versionumero ei muuttunut), voi syy olla jokin seuraavista:

1. Ohjelmat on asennettu alun perin koneellesi eri hakemistoon kuin oletushakemistoon C:\ASTERIOR. Tee asennus uudestaan ja korjaa päivityksen asennushakemistoksi se hakemisto, minne ohjelma on asennettu (esim. D:\ASTERIOR)

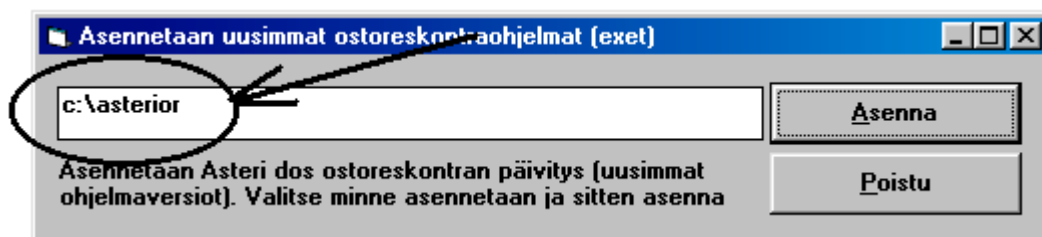

2. Jos käytät ohjelmaa tavalla ”Tiltoimistokäyttö/Moniyrittäjäkäyttö kovalevyllä”, jossa ohjelmat ovat C:\ASTERIOR hakemistossa ja asiakasyritysten aineisto em. hakemiston alihakemistoissa (esim. C:\ASTERIOR\ATSOFT), tarkista, että asiakasyrityksen alihakemistoon ei ole kopioitu aiemmin ohjelmatiedostoja (tiedostoja, joiden tarkenne on .EXE). EXE tarkenteisia tiedostoja saa olla vain ohjelmahakemistossa C:\ASTERIOR mutta ei sen alihakemistoissa (esim. C:\ASTERIOR\ATSOFT). Poista tarvittaessa asiakasyritysten hakemistoissa olevat ohjelmien tuplaesiintymät.
3. Kyseinen ohjelma ei sisällynyt tähän päivitykseen (käytössäsi on joitain perustoimitukseen kuulumattomia lisäohjelmia). Päivitys sisältää perustoimituksen ohjelmat. Tiedustele lisäohjelmapäivityksiä mieluiten sähköpostilla osoitteesta atsoft@atsoft.fi

SEPA, IBAN ja BIC Dos ostoreskontrassa

Maksuliikenteessä siirrytään vuosien 2008-2010 aikana SEPAan, jossa tilisiirrot maksetaan IBAN-tilinumeron ja BIC-koodin perusteella.

SEPA muuttaa myös pankkiin lähetettäviä maksatustiedostoja.

Suomen kansallisessa SEPA siirtymäsuunnitelmassa kerrotaan, että LMP-aineiston vastaanotto poistuu käytöstä siirtymäajan päättyessä vuoden 2010 lopussa. On myös mahdollista, että pankit luopuvat aikaisemmin LMP-aineiston vastaanotosta.

Asteri dos ostoreskontra tallentaa LM02-muotoista maksuaineistoa suomalaisten tilinumeroiden perusteella. Asteri dos ostoreskontralla muodostettu LM02-muotoinen aineisto voidaan lähettää pankkiin niin kauan kuin pankki ottaa vastaan tämän muotoista aineistoa.

Suosittelimme päivittämään ohjelman Asteri windows ostoreskontraksi. Päivityshinta ostoreskontran ylläpitosopimusasiakkaillemme on 250 euroa, sis alv 22%.

Ostoreskontran windows versiosta 17.9.2008 alkaen on mahdollisuus syöttää maksun saajien IBAN ja BIC tilinumerot ja muodostaa SEPAn kanssa käytettävä C2B maksuaineisto.

IBAN tilinumero Asteri dos ostoreskontrassa

Dos ostoreskontra käyttää pankkitileissä suomalaista tilinumeromuotoa, esim 405556-172

Jos myyjältä tulee laskuja, joissa on vain suomalaisen pankin IBAN muotoinen tilinumero, siitä voidaan muodostaa suomalainen tilinumero **Ctrl P** -valinnalla.

SEPA maksuaineiston muodostus Asteri dos ostoreskontrassa

Dos ostoreskontra tallentaa LMP-muotoista maksuaineistoa. Voit lähettää dos ostoreskontralla muodostettua maksuaineistoa pankkiin niin kauan, kuin pankki ottaa sitä vastaan.

Siirtyminen SEPAan

Tätä vuosipäivitystä tehtäessä suomalaisten pankkien tietuekuvaukset SEPA maksuista ovat vielä luonnosvaiheessa. Osa pankeista ottaa SEPA maksuja vastaan, osa pankeista ei ole julkaissut SEPA tietuekuvauksia.

Kätevimmin SEPAan siirtyminen tapahtuu päivittämällä dos ostoreskontra windows versioiksi.

Päivittäminen on syytä tehdä viimeistään siinä vaiheessa, kun myyjiltä tulevissa laskuissa on IBAN ja BIC ja kun pankit lakkauttelevat nykyisten LMP-aineistojen vastaanottamista.

Windows ostoreskontraan siirtyminen tapahtuu seuraavasti:

1. Tilaa päivitys (250 euroa + toimituskulut 10 euroa)
2. Asenna windows ostoreskontra koneelle. Se asentuu omaksi ohjelmakseen eikä käytä tai muuta dos ostoreskontran aineistoa.
3. Perusta yritys windows ostoreskontraan
4. Lue dos ostoreskontrasta myyjäkortisto windows ostoreskontraan.
5. Lue dos ostoreskontrasta avoimet laskut windows ostoreskontraan.
6. Suorita päivitysajo, joka muodostaa suomalaisista tilinumeroista IBAN tilinumerot ja BIC koodit.
7. Siirry käyttämään windows versiota.

Asteri muodostaa suomalaisesta tilinumerosta IBAN tilinumeron

Asteri ohjelmiin on tehty toimintoja, joilla suomalainen tilinnumero muunnetaan IBAN tilinumeroksi ja BIC koodiksi.

Windows ostoreskontrassa on valmis massa-ajo, joka muodostaa myyjäkortistossa olevien myyjien tilinumeroista IBAN tilinumeron ja BIC koodin.

Dos ohjelmissa syöttöluukussa on toiminto, joka muuttaa tilinumeron IBAN tilinumeroksi ja BIC koodiksi. Seuraavilla sivuilla on esitetty tarkemmin, miten se tapahtuu.

SEPA, IBAN ja BIC

Sepaan siirtyminen vuosien 2008-2010 aikana muuttaa maksuliikennettä siten, että kotimaan maksuliikenteessä siirrytään käyttämään tilinumeron kansainvälistä muotoa (IBAN tilinumeroa) ja saajan pankin yksilöivää BIC-koodia.

IBAN tilinumeron ja BIC koodin muodostus Asteri valikossa

Asteri valikossa on Sepa muunnin suomalaisille tilinumeroille

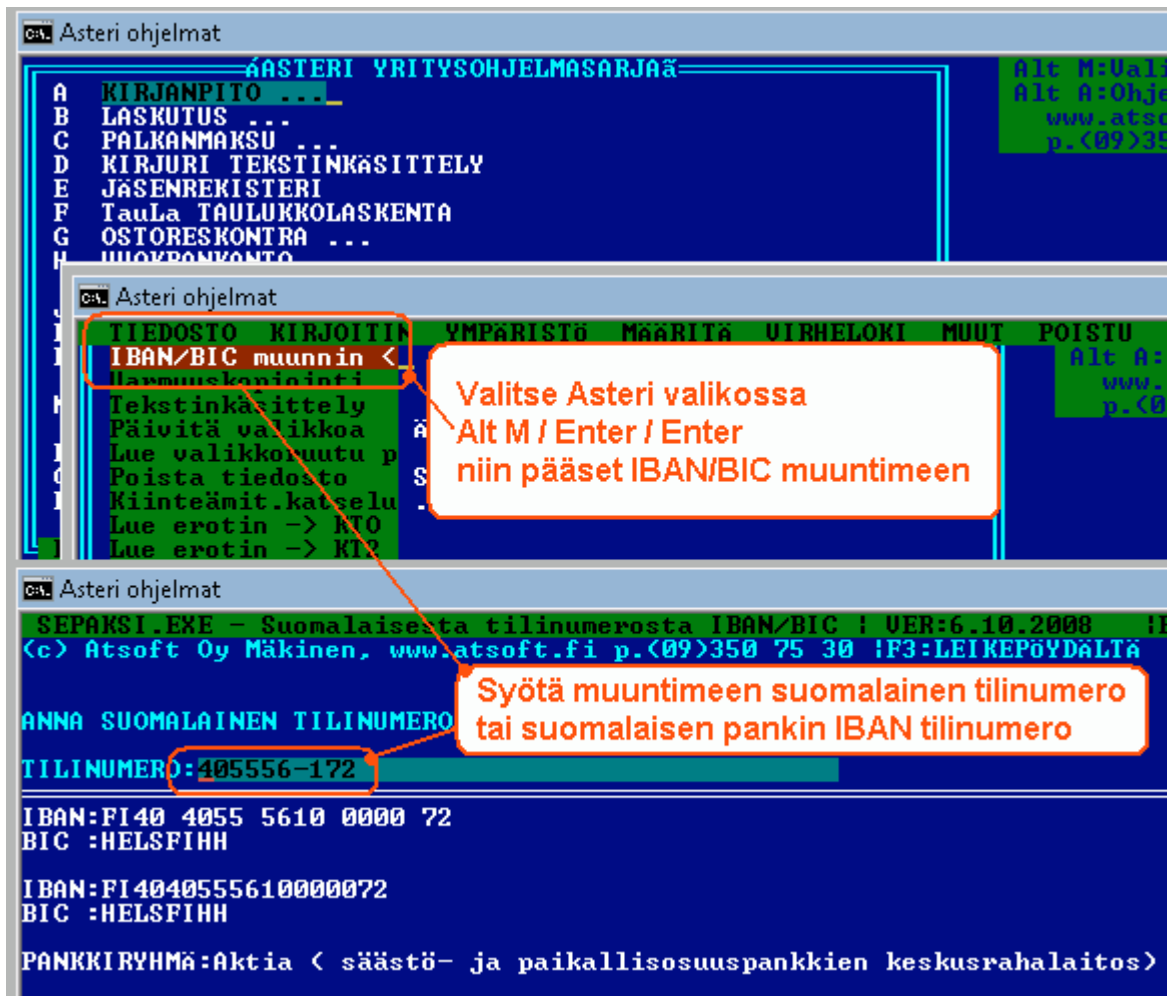

IBAN tilinumeron ja BIC koodin muodostus syöttöluukussa

Suomalaisen pankkitilin IBAN tilinumero ja BIC koodi muodostetaan Ctrl P ja Ctrl Q toiminnoin:

Kätevä tapa on ensin kopioida tilinumero Ctrl C valinnalla, liittää se Ctrl W valinnalla vapaaseen kenttään, muuntaa se Ctrl P ja Ctrl D toiminnoin IBAN tilinumeroksi ja vielä kopioida toiseen kenttään Ctrl W ja muodostaa BIC koodi Ctrl Q valinnalla.

Ctrl P muuttaa suomalaisen tilinumeron **IBAN tilinumeroksi** / suomalaisen IBAN tilinumeron suomalaiseksi tilinumeroksi

Ctrl D ryhmittelee **4 merkin ryhmiin** / poistaa välilyönnit

Ctrl Q muuttaa suomalaisen tilinumeron tai suomalaisen pankin IBAN tilinumeron **BIC –koodiksi**.

Ctrl C kopioi syöttöluukun tiedon Asteri-leikepöydälle

Ctrl W liittää Asteri-leikepöydällä olevan tiedon

ESC tyhjentää syöttöluukun tiedon, kun syöttöluukku on tyhjä

ESC palauttaa siellä olleen tiedon

ASTERI LASKUTUSOHJELMAN PERUSTIETOJEN MAÄRITYS i FI:LEUYLLE & POIS

01 Nimi :ATSOFT OY MÄKINEN 18 Lomake :*valkeala
02 Osoite :Malminkaari 21 B 19 Huom.aika :8 vrk
03 Paikka :00700 HELSINKI 20
04 Pankki :Nordea 21
05 Tili :208438-11867 22
06 Puh/selite :PUH (09)350 7530 23 Ylä1 iso :ATSOFT OY
07 Puh/selite :www.atsoft.fi 24 Ylä2 iso :MÄKINEN
08 * :22 25 * :35 Hav

02 Osoite :Malminkaari 21 B 19 Huom.aika :8 vrk
03 Paikka :00700 HELSINKI 20
04 Pankki :Nordea 21
05 Tili :208438 11867 22
06 Puh/selite : 23 Ylä1 iso :ATSOFT OY
07 Puh/selite :www.atsoft.fi 24 Ylä2 iso :MÄKINEN
08 * :22 25 * :35 Hav

02 Osoite :Malminkaari 21 B 19 Huom.aika :8 vrk
03 Paikka :00700 HELSINKI 20
04 Pankki :Nordea 21
05 Tili :208438 11867 22 lisänimi :on
06 Puh/selite :208438-11867 23 Ylä1 iso :ATSOFT OY
07 Puh/selite :www.atsoft.fi 24 Ylä2 iso :MÄKINEN
08 * :22 25 * :35 Hav

02 Osoite :Malminkaari 21 B 19 Huom.aika :8 vrk
03 Paikka :00700 HELSINKI 20
04 Pankki :Nordea 21
05 Tili :208438 11867 22
06 Puh/selite :FI0720843800011867 23 Ylä1 iso :ATSOFT OY
07 Puh/selite :www.atsoft.fi 24 Ylä2 iso :MÄKINEN
08 * :22 25 * :35 Hav

02 Osoite :Malminkaari 21 B 19 Huom.aika :8 vrk
03 Paikka :00700 HELSINKI 20
04 Pankki :Nordea 21
05 Tili :208438 11867 22 lisänimi :on
06 Puh/selite :FI07 2084 3800 0118 67 23 Ylä1 iso :ATSOFT OY
07 Puh/selite :www.atsoft.fi 24 Ylä2 iso :MÄKINEN
08 * :22 25 * :35 Hav

01 Nimi :ATSOFT OY MÄKINEN 18 Lomake :*valkeala
02 Osoite :Malminkaari 21 B 19 Huom.aika :8 vrk
03 Paikka :00700 HELSINKI 20
04 Pankki :Nordea 21
05 Tili :208438-11867 22 lisänimi :on
06 Puh/selite :NDEAFIHH 23 Ylä1 iso :ATSOFT OY
07 Puh/selite :www.atsoft.fi 24 Ylä2 iso :MÄKINEN
08 * :22 25 * :35 Hav

ca. Asteri ohjelmat

ASTERI LASKUTUSOHJELMAN PERUSTIETOJEN MAÄRITYS i FI:LEUYLLE & POIS

01 Nimi :ATSOFT OY MÄKINEN 18 Lomake :*valkeala
02 Osoite :Malminkaari 21 B 19 Huom.aika :8 vrk
03 Paikka :00700 HELSINKI 20
04 Pankki :Nordea 21
05 Tili :208438-11867 22
06 Puh/selite :PUH (09)350 7530 23 Ylä1 iso :ATSOFT OY
07 Puh/selite :www.atsoft.fi 24 Ylä2 iso :MÄKINEN
08 * :22 25 * :35 Hav

Tilinumerosta IBAN, IBANista tilinumero

Suomalainen tilinumero muunnetaan IBAN tilinumeroksi **Ctrl P**.

01 Nimi	: ATSOFT OY MÄKINEN	18 Lomake	: *valkeala
02 Osoite	: Malminkaari 21 B	19 Huom.aika	: 8 vrk
03 Paikka	: 00700 HELSINKI	20 Viite	: on
04 Pankki	: Nordea	21 Shintaa	: ei
05 Tili	: 208438-11867	22 lisänimi	: on
06 Puh/selite	: PUH (09)350 7530	23 Yläi iso	: ATSOFT OY
07 Puh/selite	: www.atsoft.fi		
08 *	: 22		
09 Maksuehto1	: 7 vrk netto		
10 Maksuehto2	: 14 vrk netto		
11 Maksuehto3	: 7 vrk -2% 30 vrk netto	28 tulosteita	: 1
12 Maksuehto4	: 30 vrk netto		
13 Y-tunnus	: Y-tu		
14 Puh/selite	: fax		
15 Puh/selite	: Päiv		
16 Viiv.korko	: 11%		
17 Kotipaikka	:		

Callout box text: **Ctrl P muuttaa suomalaisen tilinumeron IBAN tilinumeroksi**

Vastaavasti suomalaisen pankin IBAN tilinumero muunnetaan suomalaiseksi tilinumeroksi valinnalla **Ctrl P**

01 Nimi	: ATSOFT OY MÄKINEN	18 Lomake	: *valkeala
02 Osoite	: Malminkaari 21 B	19 Huom.aika	: 8 vrk
03 Paikka	: 00700 HELSINKI	20 Viite	: on
04 Pankki	: Nordea	21 Shintaa	: ei
05 Tili	: FI0720843800011867	22 lisänimi	: on
06 Puh/selite	: PUH (09)350 7530	23 Yläi iso	: ATSOFT OY
07 Puh/selite	: www.atsoft.fi		
08 *	: 22		
09 Maksuehto1	: 7 vrk netto		
10 Maksuehto2	: 14 vrk netto		
11 Maksuehto3	: 7 vrk -2% 30 vrk netto		
12 Maksuehto4	: 30 vrk netto		
13 Y-tunnus	: Y-tu		
14 Puh/selite	: fax		
15 Puh/selite	: Päiv		
16 Viiv.korko	: 11%		
17 Kotipaikka	:		

Callout box text: **Ctrl P muuttaa suomalaisen pankin IBAN tilinumeron suomalaiseksi tilinumeroksi**

IBAN neljän merkin ryhmiin

Ctrl D toimii siten, että jos syöttöluukussa on välilyöntejä ne poistetaan.

Jos syöttöluukussa ei ole välilyöntejä, tieto ryhmitellään 4 merkin ryhmiin:

IBAN tilinumero ryhmitellään 4 merkin jaksoihin valinnalla **Ctrl D**

IBAN tilinumerosta poistetaan välilyönnit valinnalla **Ctrl D**

BIC koodin muodostus

Ctrl Q muuttaa tilinumeron BIC koodiksi.

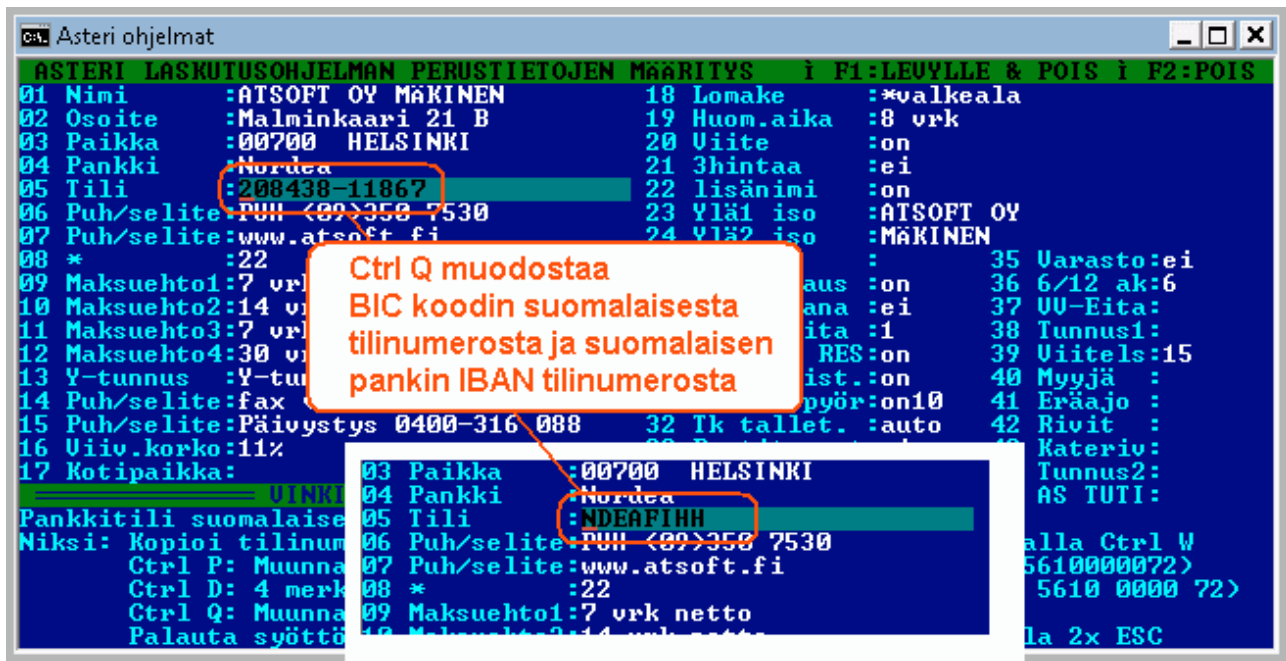

Syöttöluukun toiminnot

Ctrl A näyttää vinkin syöttöluukun toiminnoista:

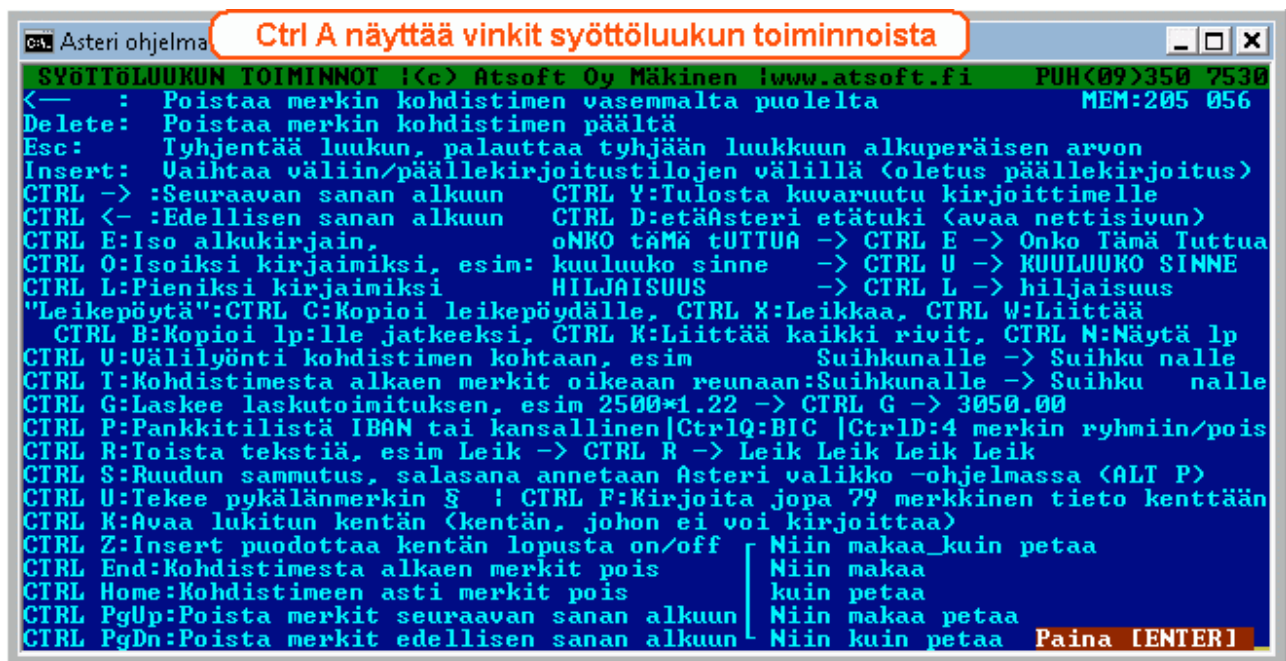

Dos ohjelmien siirto uuteen koneeseen

Ohjeet uuteen koneen siirtämiseksi on luettavissa myös sivulta atsoft.fi/uusdkone.htm

Vaihe 1: Kopioi :C:\ASTERI* kansiot vanhalla koneella uudelle:

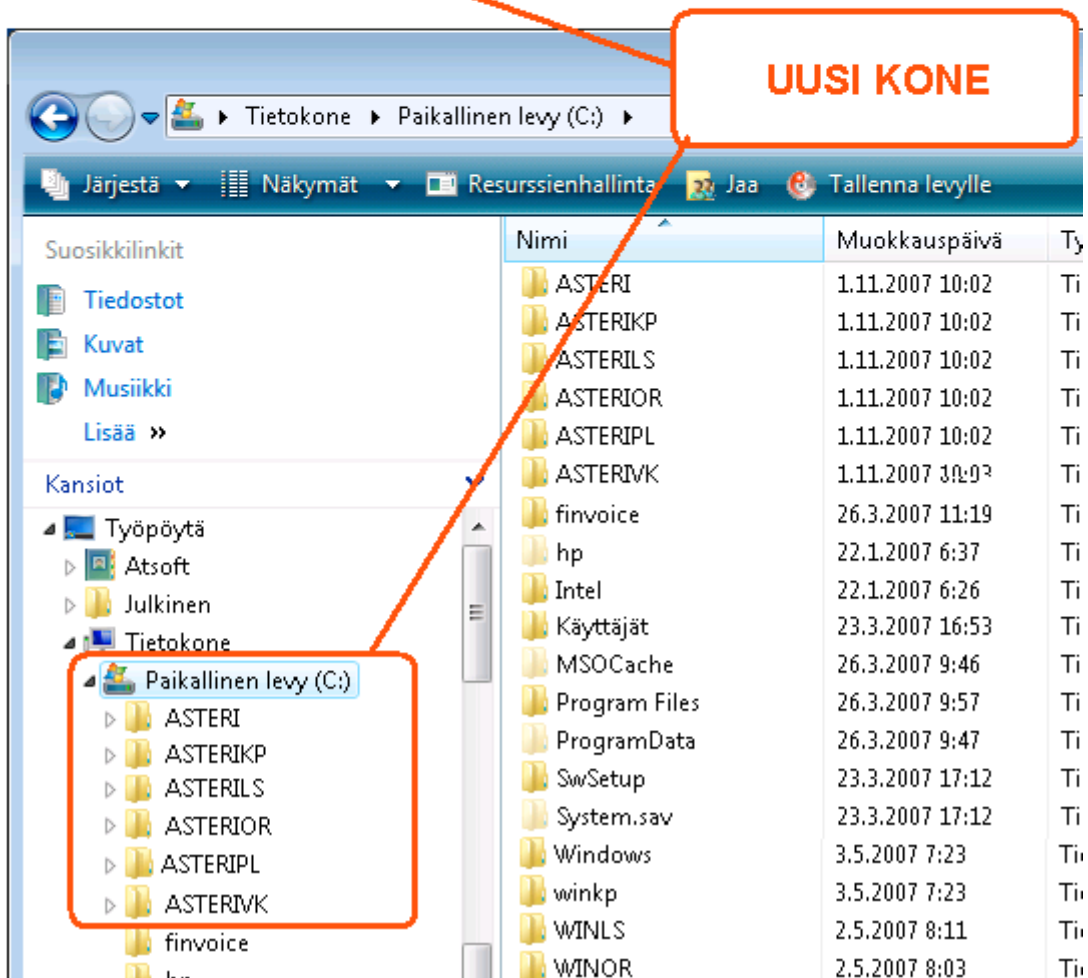
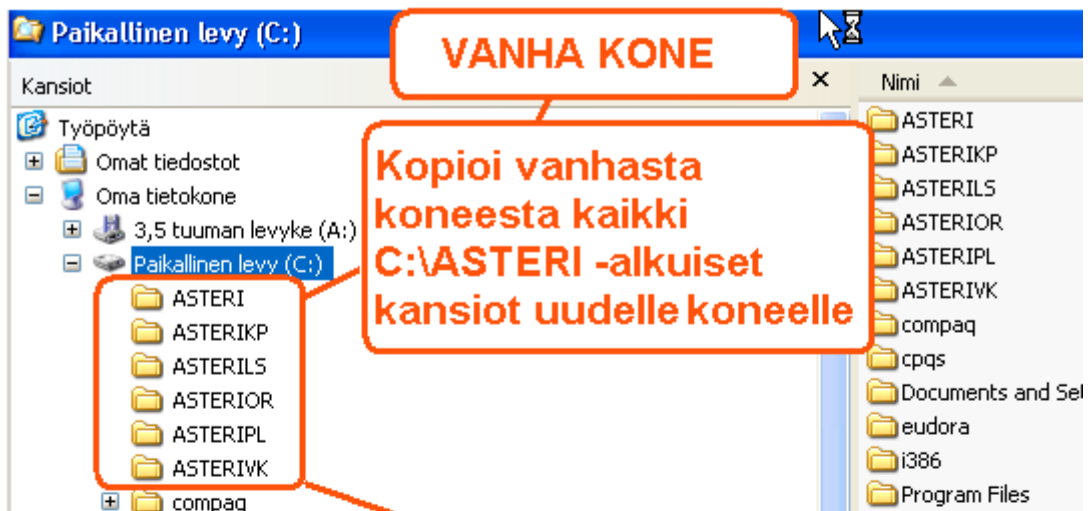

Vaihe 2: Tee uuden koneen työpöydälle pikakuvake

Napsauta työpöytää hiiren kakkospainikkeella (oikean puolen painikkeella) ja valitse UUSI / PIKAKUVAKE

kirjoita kohteen sijainniksi cmd ja napsauta seuraava

Kirjoita nimeksi Asteri yritysohjelmat ja napsauta valmis

Vaihe 3: Määritä pikakuvake käynnistämään Asteri valikko

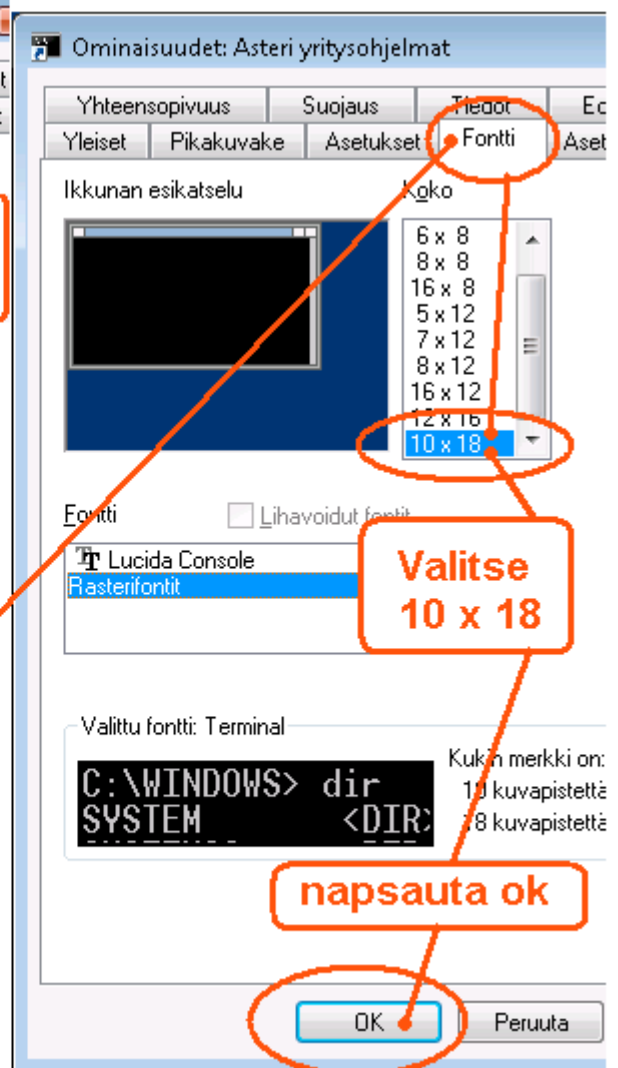
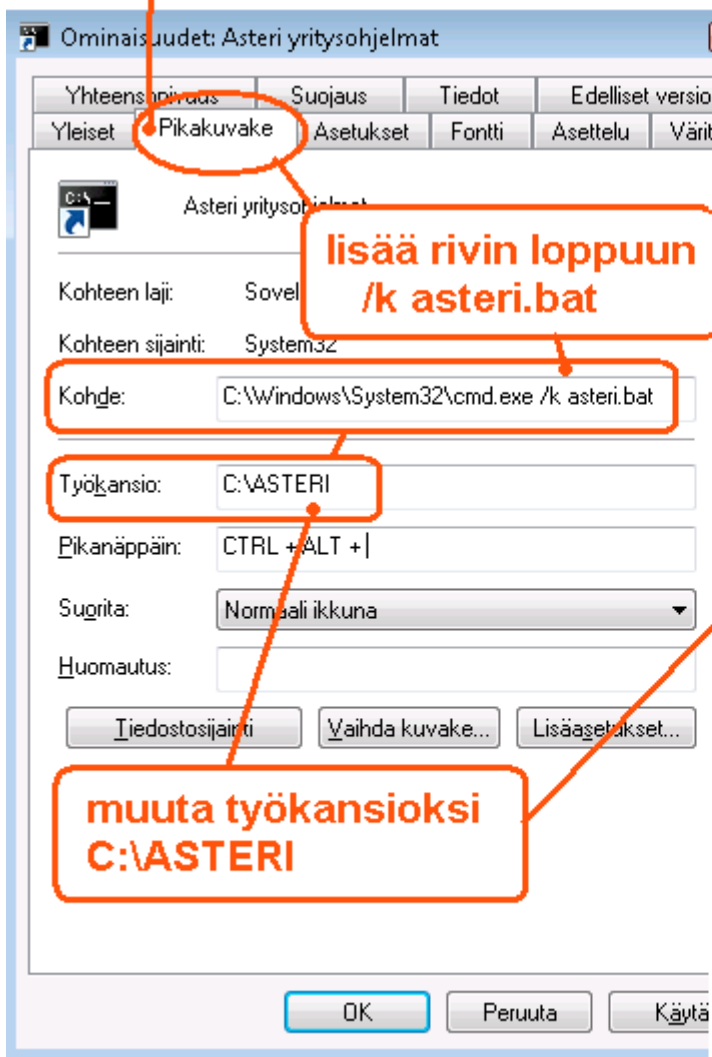
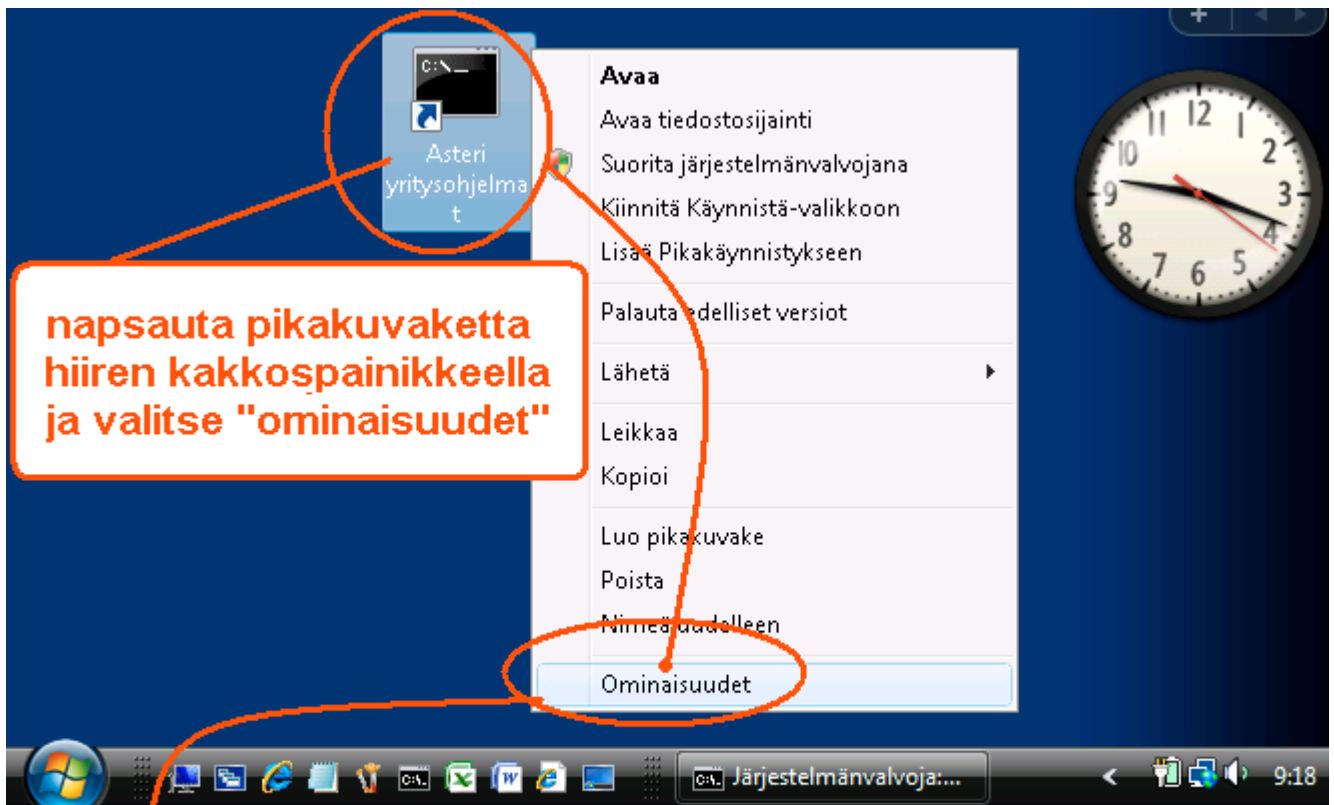

Vaihe 4: Määritä polut, jos käytät moniyrittäjäkäyttöä kovalevyllä

Jos käytät ohjelmaa ”moniyrittäjäkäyttö kovalevyllä” –tavalla, lisää C:\AUTOEXEC.BAT tiedostoon polkumäärittelyt käyttämiesi ohjelmien kansioon:

Jos käytät MONIYRITYSKÄYTTÖ KOVALEVYLLÄ, lisää C:\AUTOEXEC.BAT tiedostoon polkumäärittelyt C:\ASTERI* -kansioihin

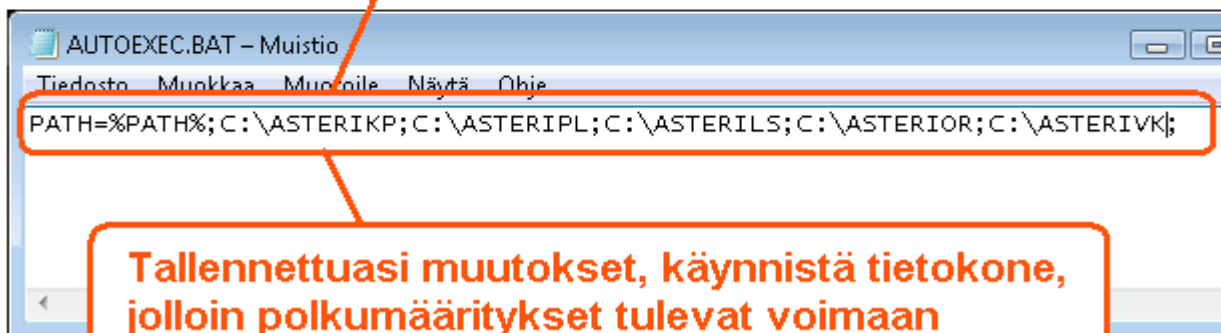
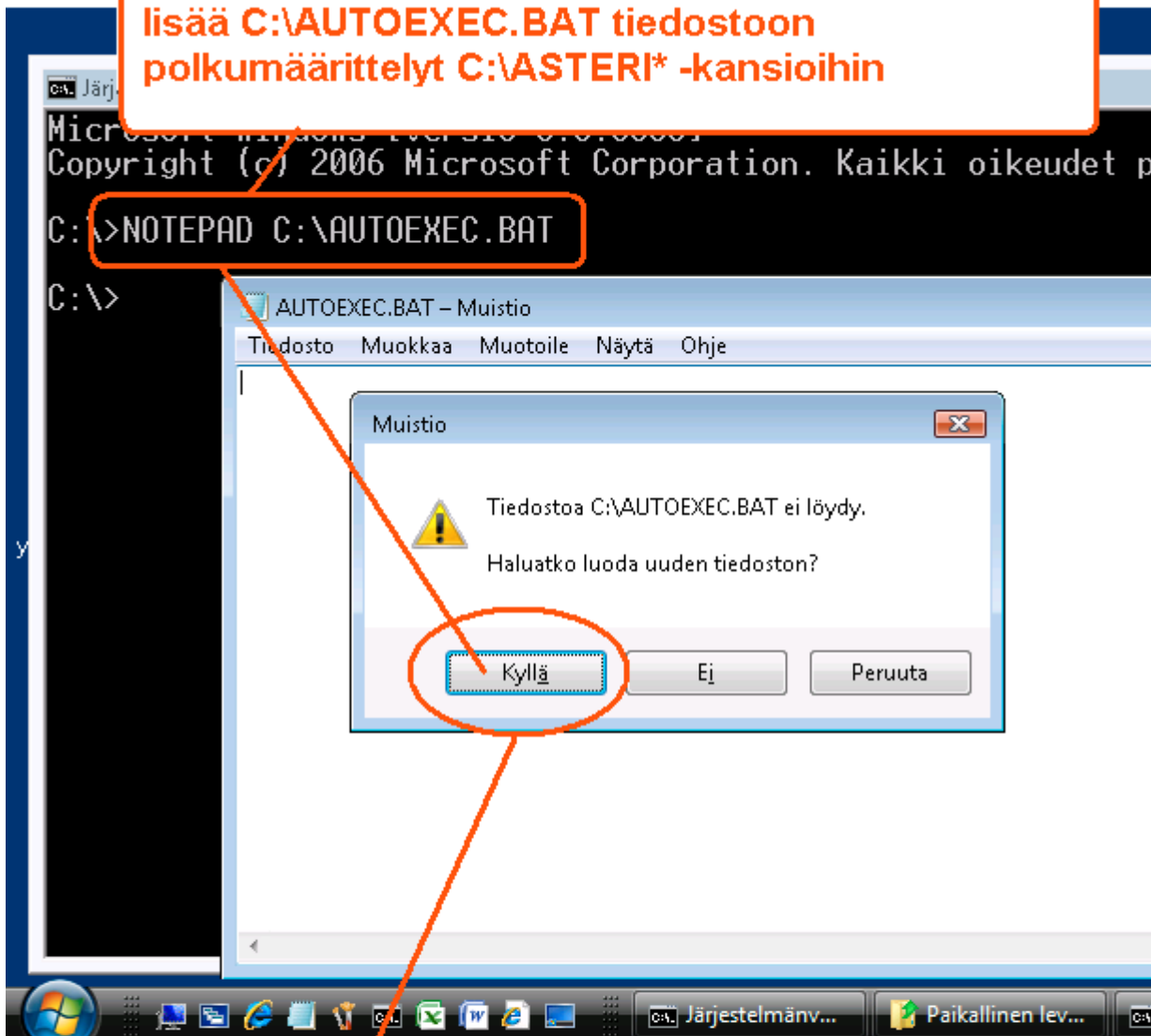

Tallennettuasi muutokset, käynnistä tietokone, jolloin polkumäärittelyt tulevat voimaan

Vaihe 5: Testaa

Käynnistä Asteri valikko pikakuvakkeesta ja testaa ohjelmien käynnistyminen ja tulostuksen onnistuminen

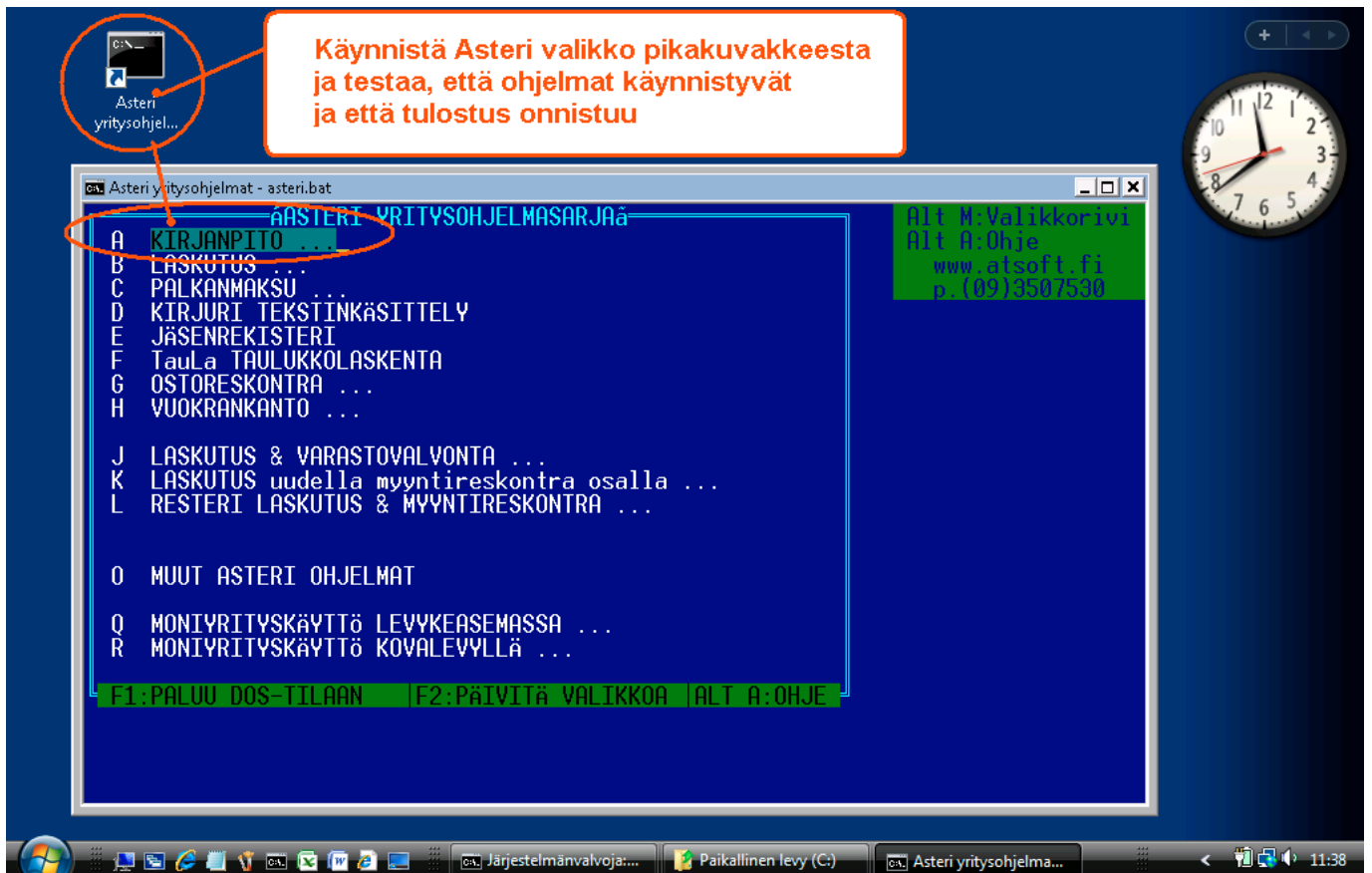

Jos ohjelma ei käynnisty

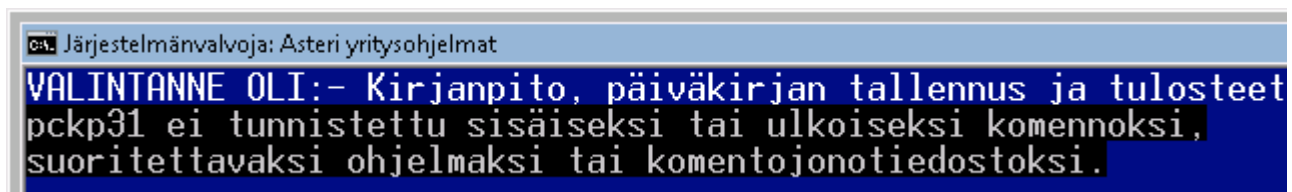

Jos ohjelma ei käynnisty vaan palaa Asteri valikkoon, tarkista että olet tehnyt polkumäärittelyt ja käynnistänyt koneen Vaihe 4:n mukaan

Jos ÄÄÖ näppäimistä tulee ['];

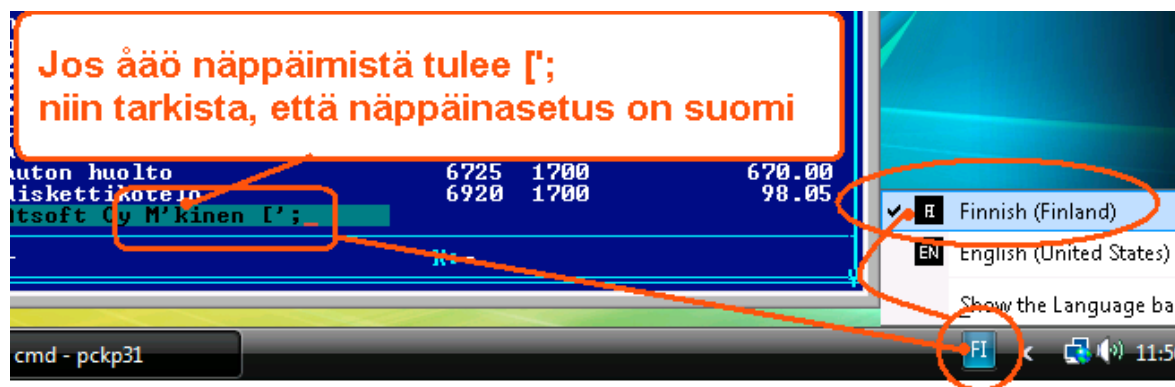

Jos näppäinasetuksen muuttaminen ei auta, lisää
%SystemRoot%\system32\autoexec.nt loppuun rivi KB16 SU

Jos tulostus ei onnistu

Jos tulostus ei onnistu, tarkista että kirjoitin tukee dos tulostusta ja että
LPT1: porttiin ohjattu Dos tuloste tulostuu kirjoittimelle:

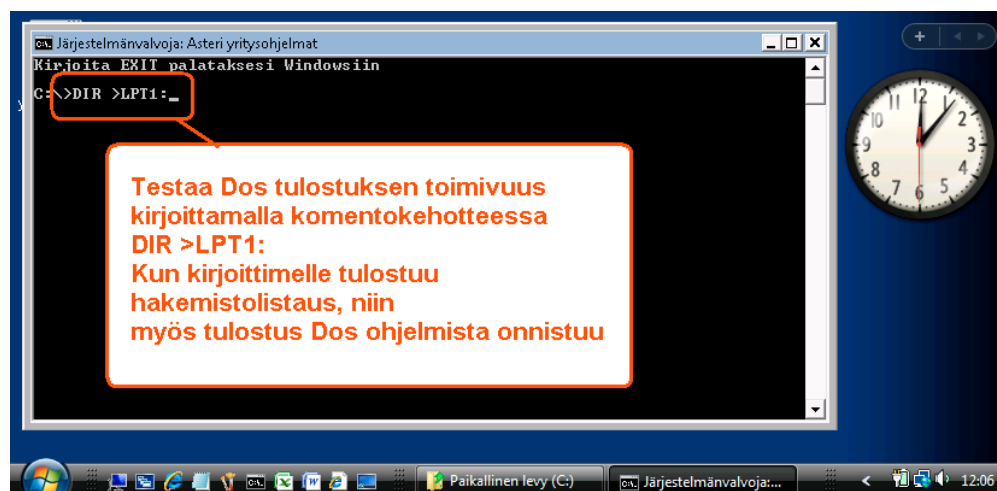

Tulostaminen uusilla kirjoittimilla

Tulostaminen onnistuu parhaiten sellaisella kirjoittimella, jossa on Dos tulostustuki.

Tilapäisratkaisuna voit tulostaa dos ohjelmien tulosteet muistioon ja muistiosta kirjoittimelle, jos kirjoitin ei tue dos tulostusta.

Ohjelmassa on valinta **vaihda kirjoitinmääritystä**, joka voidaan vaihtaa ohjelman ajon ajaksi toinen kirjoitinmääritys.

Valitse kirjoitinmääritykseksi **F8:Muistioon** niin paperitulosteet avautuvat muistiassa, josta voit tulostaa tulosteen kirjoittimelle:

- Vaihda kirjoitinmääritys**: Points to the 'VAIHDA KIRJ.ASETUK' option.
- paina F8**: Points to the 'F8:Muistioon' option in the list of printer models.
- ota paperituloste**: Points to the 'Tulostusehto <k/e> E' prompt.
- paperituloste tulostuu muistioon, josta voit tulostaa sen kirjoittimelle**: Points to the Notepad window showing the printed output.

The printer model list includes:

- 1 - HP EMULOINTI
- 2 - CANON LASER
- 3 - HP DESKJET 2/4
- 4 - HP PAINJET
- 5 - HP LASERJET 2P/3P
- 6 - HP LASERJET 4/4L
- 7 - HP LASERJET SERIES 2 EMULOINTI
- 8 - CANON
- 9 - IBM
- A - EPSON
- B - PANASONIC
- C - CITICORP
- D - FACILEX
- E - TEKS
- F - TEKS

The printer model list also includes a column for printer status:

- J - EI MÄÄRITETTY
- K - EI MÄÄRITETTY
- L - EI MÄÄRITETTY
- M - EI MÄÄRITETTY
- N - EI MÄÄRITETTY
- O - EI MÄÄRITETTY
- P - EI MÄÄRITETTY

The Notepad window shows the following output:

```
~NOTEPAD.TMP - Muistio
Tiedosto Muokkaa Muotoi...
Asiakaskortisto
Kortisto:ASIAKAS
3.11.2007
-----
NIMI                OSOITE                PAIKKA                KOODI
-----
Atsoft oy Mäkinen   Malminkaari 21 B     00700 HELSINKI     10004
Juha Mäkinen        Soidintie 2          00700 HELSINKI     10012
ATK-Palvelu Atso Mä  Pyynikintie 4-8     00700 HELSINKI     10022
Bellaspöytä         PL 001                00701 HELSINKI     10032
```

Lisää tulostusniksejä www.atsoft.fi/kirmaari.htm

Asteri Dos ostoreskontran tulevaisuudesta

Asteri dos ostoreskontra toimii suomalaisten pankkitilinumeroiden kanssa. Suomalaisten pankkien IBAN tilinumerot voidaan muuttaa suomalaisiksi pankkitilinumeroksi Ctrl P –valinnalla.

Ohjelmalla voidaan maksaa laskut LMP- maksuaineistona niin kauan, kuin pankit ottavat LMP- aineistoa vastaan.

Suosittellemme päivittämään ohjelman windows versioksi.

Asteri windows ostoreskontra tekee sekä nykyistä LMP- maksuaineistoa että SEPAn mukaista C2B-maksuaineistoa.

Windows ostoreskontralla laskuista voidaan syöttää tilinnumero sekä suomalaisessa että IBAN muodossa ja käyttäjä voi omaan tahtiin saumattomasti siirtyä SEPAAN

Ylläpitosopimusasiakkaan päivityshinta windows versioon on 250 euroa + 10 euroa toimituskulut sis alv 22%.

Siirtyminen windows ostoreskontran käyttäjäksi

Windows ostoreskontraan siirtyminen tapahtuu seuraavasti:

1. Tilaa päivitys (250 euroa + toimituskulut 10 euroa) sis alv 22%
2. Asenna windows ostoreskontra koneelle. Se asentuu omaksi ohjelmakseen eikä käytä tai muuta dos ostoreskontran aineistoa
3. Perusta yritys windows ostoreskontraan
4. Lue dos ostoreskontrasta myyjäkortisto windows ostoreskontraan.
5. Lue dos ostoreskontrasta avoimet laskut windows ostoreskontraan
6. Suorita päivitysajo, joka muodostaa suomalaisista tilinumeroista IBAN tilinumerot ja BIC koodit.
7. Siirry käyttämään windows versiota.

